

Terra di fiumi

CANDIDATA COMUNITÀ EUROPEA DELLO SPORT 2026



TRADIZIONE • STORIA • NATURA • SPORT



Città di
Codogno



Comune di
Casalpusterlengo



Comune di
Castiglione d'Adda



Comune di
Fombio



Comune di
Maleo



Comune di
Pizzighettone



Comune di
San Fiorano



Comune di
Senna Lodigiana



Comune di
Somaglia



DOSSIER DI CANDIDATURA



Indice

- I saluti delle autorità: Terra di fiumi è...	pag.4
- “Storia, cultura, tradizioni e sport”	pag.9
- I Comuni di “Terra di Fiumi”	pag.11
- Le Associazioni Sportive della Comunità	pag.21
- Le strutture per la pratica sportiva	pag.25
- Collaborazioni ed iniziative: presente e futuro	pag.35
- Sport (eco)sostenibile	pag.36
- Il piano di comunicazione e marketing territoriale	pag.37
- Il logo “Terra di Fiumi”	pag.38



I saluti delle autorità



Terra di Fiumi è... la nostra terra, il nostro territorio, la nostra comunità, le nostre radici, un progetto che si proietta sul nostro futuro.

Superata l'emergenza sanitaria che ha duramente colpito tutte le nostre comunità, nel 2023 lo sport a Codogno è divenuto il protagonista di un anno straordinario, in cui la voglia di stare insieme e il desiderio di tornare a vivere sono divenuti fattori predominanti e determinanti per avviare in modo forte la ripartenza e per ritrovare la vivacità e la vitalità che da sempre contraddistinguono la nostra città.

Terra di Fiumi cerca di raccogliere l'eredità del riconoscimento "Comune Europeo dello Sport" per amplificarne i benefici, mira a divenire la vetrina di una terra da vivere, da visitare e dove è possibile mettere radici, un luogo in cui crescere a misura d'uomo, un'oasi di pace e di natura incontaminata, a pochi km da grandi città ed aeroporti, sulla rotta di importanti vie di comunicazione. Un territorio orgoglioso della sua storia, delle sue tradizioni, delle sue eccellenze enogastronomiche, che offre possibilità sportive uniche ed adatte ad ogni esigenza.

Francesco Passerini - Sindaco di Codogno



La Candidatura a "Comunità Europea dello Sport 2026" rappresenta per la città di Casalpusterlengo un grande riconoscimento e un'opportunità che intende cogliere per mettere a frutto il grande lavoro che la comunità svolge quotidianamente per promuovere e diffondere con passione la pratica sportiva nel nostro territorio.

La città nella sua storia e tradizione ha sempre dimostrato spirito di sacrificio e forte capacità di ripresa nelle avversità, caratteristiche che trovano grandi similitudini nel mondo dello sport; competere per misurare le proprie capacità, cercando di migliorare e superare i propri limiti confrontandosi con altre realtà a livello nazionale ed europeo sono un forte stimolo e una crescita per i cittadini.

L'obiettivo che si intende raggiungere partecipando al progetto "Comunità Europea dello Sport 2026" è quello di dare risalto al nostro territorio con tutte le sue eccellenze e tramite lo sport dar vita a nuove intese, collaborazioni, progetti, strategie e risorse da investire a beneficio di tutta la comunità.

La pratica sportiva rappresenta per la città un punto di fondamentale importanza, uno strumento per inculcare valori come rispetto, integrazione, educazione e salute: ne sono testimonianza le numerose società sportive e gli atleti che quotidianamente con impegno e dedizione rendono grande lo sport a Casalpusterlengo.

Elia Delmiglio - Sindaco di Casalpusterlengo



La candidatura del Comune di Castiglione d'Adda, insieme agli altri limitrofi, a Comunità Europea dello Sport 2026, con la denominazione "Terra di Fiumi", è un'opportunità straordinaria per il nostro paese, che dobbiamo saper cogliere.

Il titolo di Comunità Europea dello Sport Terra di Fiumi potrebbe rappresentare un'occasione unica per dare visibilità al nostro meraviglioso territorio del basso lodigiano, alle sue realtà sportive, alla cultura, alle tradizioni, alla natura, alla terra e all'acqua che lo circonda.

Partendo dallo sport, cercheremo di dare un'identità integrata a Castiglione d'Adda, che unitamente agli altri comuni della comunità, saprà certamente farsi notare in Europa. Cercheremo di mettere tutto il nostro impegno per comunicare la vivacità del nostro territorio castiglione, in particolare, del nostro tessuto educativo, sociale, economico ed imprenditoriale per affermare la nostra identità e le nostre eccellenze, affermando che lo sport e la cultura sono un volano formativo emozionale.

A Castiglione d'Adda sono presenti diverse associazioni sportive praticanti svariate attività che in caso di accoglimento della detta candidatura avranno modo di dimostrare le loro abilità e capacità; possiamo dire che il nostro paese ha sempre avuto nel proprio DNA la cultura sportiva, ed i risultati raggiunti lo hanno dimostrato, ma ora possiamo dire di avere, con l'opportunità della Comunità Europea dello Sport, una marcia in più per farci conoscere.

Costantino Pesatori - Sindaco di Castiglione d'Adda



Terra di Fiumi è ... un'opportunità di valorizzazione del nostro amato territorio da cogliere e condividere con i comuni vicini che hanno aderito al progetto. Lo sport può essere anche veicolo di conoscenza delle qualità culturali ed ambientali di quel fazzoletto di terra che si trova tra i due fiumi, il Po e l'Adda, e delle sue comunità.

Fombio partecipa alla candidatura per la Comunità Europea dello Sport 2026 con l'obiettivo di far conoscere le attrattive che si trovano anche in una piccola dimensione e che, certamente attraverso questa iniziativa, potrebbero arrivare ben oltre i confini territoriali. Abbiamo luoghi, storia e cultura da valorizzare e divulgare ed una spiccata vocazione sportiva rappresentata da svariate discipline praticate nelle numerose strutture presenti sul territorio.

Le Amministrazioni dei comuni aderenti hanno riconosciuto nella candidatura l'opportunità di rinforzare ed avviare una collaborazione volta ad accrescere il valore della comunità oltre i confini strettamente locali. Abbiamo tutte le carte in regola per concorrere al riconoscimento di European Community of Sport 2026.

Davide Passerini- Sindaco di Fombio



È con grande orgoglio che presento la partecipazione del nostro paese a “Terra di Fiumi”, la “cordata” di nove Comuni del Basso Lodigiano, candidata a Comunità Europea dello Sport per il 2026. Maleo è un luogo dove natura e storia si fondono armoniosamente, offrendo un ambiente ideale per lo sport e le attività all’aria aperta. Si distingue per le sue bellezze naturalistiche, situato lungo le sponde del fiume Adda. Questo fiume non è solo una risorsa naturale di grande rilevanza, ma anche un punto di riferimento per lo sport e le attività ricreative.

Il nostro impegno per lo sport è evidente nelle moderne strutture sportive di Maleo. Il Centro Sportivo Comunale offre campi da calcio, tennis, pallavolo e basket, oltre a una palestra ben attrezzata. I nostri percorsi ciclabili e pedonali lungo l’Adda permettono di praticare sport all’aria aperta in un contesto naturale unico.

Pertanto “Terra di Fiumi” rappresenta un’opportunità straordinaria per Maleo. Crediamo che il nostro territorio, con le sue bellezze naturalistiche, il suo patrimonio storico e la sua vivace attività sportiva, sia un esempio perfetto di come natura e sport possano coesistere armoniosamente. Il riconoscimento come comunità europea dello sport sarebbe un traguardo importante per Maleo e per tutti i suoi abitanti.

Dante Sguazzi - Sindaco di Maleo



Per Pizzighettone Terra di Fiumi è una realtà e un destino: l’Adda ha segnato la nascita e la storia di questo comune, come testimoniano i reperti esposti nel Museo Civico e i documenti custoditi nell’Archivio storico comunale.

L’Adda fornisce acqua, energia e, per molto tempo, è stata fonte di sostentamento per una parte della popolazione (ne è prova il Museo Arti e mestieri di una volta collocato nelle mura). Il fiume ha plasmato una terra che produce grazie all’agricoltura e all’industria, ma ha anche modellato un paesaggio che attira turisti e amanti dei ritmi lenti e pacati della campagna lombarda, così come gli sportivi che scelgono di praticare la propria specialità all’aria aperta, spesso lungo le rive di fiumi e canali.

Pizzighettone ha una vocazione produttiva, turistica e pure sportiva, come dimostrano le numerose società che operano nel suo territorio, alcune delle quali hanno raggiunto traguardi rilevanti.

Così come ha già ottenuto riconoscimenti per il turismo, questo comune ambirebbe a ottenerne anche per lo sport. Per tutti questi motivi l’Amministrazione ha deciso di aderire a un bando nel quale si rispecchia profondamente.

Luca Moggi - Sindaco di Pizzighettone



“Terra di fiumi è...” - Dopo un periodo davvero difficile per le nostre comunità, la partecipazione ad un progetto di così ampio respiro mi è sembrata la giusta occasione per dare un nuovo impulso alla realtà territoriale che circonda il paese di San Fiorano; così ho deciso di mettermi in gioco insieme ad alcuni comuni limitrofi per creare un gruppo volto ad un unico obiettivo: dare più voce e più spazio, nuovo volto e nuova incisività alle attività sportive già presenti sul nostro territorio.

L'obiettivo principale è fare in modo che si crei una rete sinergica tra gli enti comunali, che dovranno presiedere un tavolo da lavoro ampio e collaborativo insieme a società e associazioni, così da poter proporre eventi sportivi significativi su larga scala, che possano dare il via ad un virtuoso effetto domino sulle comunità di cittadini che vivono nel nostro territorio e sulle attività che ci operano, attirando sempre più appassionati, turisti e visitatori, che potranno sentirsi parte di una grande Comunità Sportiva.

Mario Ghidelli - Sindaco di San Fiorano



Il Sindaco del Comune di Senna Lodigiana a nome di tutta l'Amministrazione Comunale invia un saluto ai Sindaci dei Comuni che costituiscono la Comunità Europea dello Sport 2026 “Terra dei Fiumi” ed in particolare al Sindaco del Comune di Codogno che ha avuto la tenacia di avviare tale candidatura come ente capofila.

L'augurio è che tale candidatura, che vede una buona partecipazione dei Comuni del Basso Lodigiano, possa sfociare in una intensa e proficua collaborazione tra gli enti aderenti e che venga valutato positivamente.

Il nostro intento è di cogliere appieno tutte le opportunità che tale progetto offre. Con la piena consapevolezza che il settore sportivo riveste estrema importanza per gli ambiti di relazione e socialità, il nostro auspicio è che tale progetto possa svilupparsi in favore dell'intera comunità.

Gianmario Molinari - Sindaco di Senna Lodigiana



Terra di Fiumi è una sfida e una bella opportunità per mettere in rete le comunità di Comuni vicini e insieme, attraverso lo Sport promuovere corretti stili di vita ma soprattutto inclusione per superare barriere sociali e culturali.

L'adesione del Comune di Somaglia alla Comunità Europea dello sport trae principale motivazione nel voler dare un riconoscimento morale e visibilità alle realtà sportive locali che se oggi hanno una propria identità e solida organizzazione è frutto della passione, impegno e perseveranza di tanti volontari che hanno saputo farle crescere e renderle luoghi educativi e di socialità per tanti ragazzi e di riflesso identificarle in vere e proprie agenzie educative.

Il riconoscimento se ci sarà, rappresenterà un orgoglio per tutta la comunità che rappresento ma soprattutto valorizzerà l'impegno di tanti dirigenti, istruttori, sportivi e i nostri ragazzi, principali destinatari delle nostre associazioni sportive, e sarà volano per ancora di più investire e promuovere nello Sport.

Angelo Caperdoni - Sindaco di Somaglia

“Storia, cultura, tradizioni e sport”

“Storia, cultura, tradizioni e sport”

Le comunità di Codogno, Casalpusterlengo, Castiglione d'Adda, Fombio, Maleo, San Fiorano, Senna Lodigiana, Somaglia e Pizzighettone intendono guardare al futuro giocando le carte dell'attrattività e della sinergia, cogliendo l'occasione per lavorare insieme verso un obiettivo comune, mediante un gioco di squadra che sappia moltiplicare le qualità ed amplificare l'impegno dei singoli. La candidatura a “Comunità Europea dello Sport” si pone in quest'ottica come uno stimolo per intensificare gli sforzi delle singole realtà nella realizzazione di eventi e progetti che valorizzino ulteriormente lo sport ed uno stile di vita sano, producendo al contempo indotto economico e possibilità di crescita per le nostre città anche in ambito turistico.

Per le nostre comunità si tratta di una sfida finalizzata alla valorizzazione delle peculiarità del nostro territorio, “Terra di Fiumi” che abbraccia due provincie ed è bagnata da due tra i fiumi più importanti d'Italia, l'Adda e il Po, per giocare insieme al Basso Lodigiano e al Basso Cremonese una partita ambiziosa, sfruttando l'esperienza maturata lo scorso anno, che possa promuovere le nostre eccellenze, attraverso la lingua universale dello sport.

L'obiettivo principale della candidatura è quello di rendere sempre più la partecipazione sportiva uno strumento per la crescita personale e della comunità intera, riconoscendo il valore formativo ed educativo dello sport, potente mezzo di inclusione che favorisce la crescita personale ed il benessere dei cittadini. Accanto a questo, il desiderio di ideare e dare forma ad un progetto di valorizzazione del Basso Lodigiano in sinergia con il Comune di Pizzighettone, importante per il nostro territorio ed unico nel suo genere. Si tratta di un evento storico che per la prima volta vede le nostre comunità impegnate verso il traguardo condiviso di valorizzazione sinergica con i nostri Comuni che condividono una strategia di sviluppo.

Il nostro territorio, che conta più di 55.000 abitanti, ha tutte le potenzialità per esprimere valori sportivi ad altissimi livelli, con un bacino d'utenza ampio e variegato per la presenza di moltissime associazioni, società e cittadini che praticano attività sportiva professionale, agonistica, dilettantistica ed amatoriale. Oltre alle società sportive anche Istituti Scolastici e di formazione, case di riposo, Enti e mondo del volontariato collaborano con le nostre Amministrazioni per organizzare manifestazioni ed eventi sportivi di richiamo extraterritoriale che durante l'intero anno rendono le nostre città vive e terre di passaggio.

Diverse, inoltre, le iniziative finalizzate all'inclusione e all'integrazione organizzate da svariate società sportive ed associazioni diffuse capillarmente sul nostro territorio che, quotidianamente, combattono discriminazioni e pregiudizi legati alla disabilità. Per mezzo di attività in collaborazione con i nostri Comuni e di competizioni che coinvolgono e sensibilizzano l'intera cittadinanza, queste realtà cercano di perseguire l'importante missione di ridurre le barriere fisiche, emotive, relazionali e psicologiche attraverso lo sport e il gioco.

Nutrita la presenza di impianti sportivi e strutture polifunzionali per lo sport sia indoor che outdoor che i nostri Comuni si sono impegnati negli ultimi anni a riqualificare e a rendere sempre più efficienti e livello energetico e sempre più funzionali a qualsiasi tipo di esigenza al fine di renderli fruibili ed adatti a tutti, con il sogno, nonché obiettivo, di diventare un territorio accessibile a 360° da tutti.

I Comuni di "Terra di Fiumi"

Codogno

ABITANTI - N. 16.000
ESTENSIONE: 20,87 km²

DIPARTIMENTO INCARICATO DELLA GESTIONE SPORTIVA: UFFICIO SPORT

La città di Codogno, comune di 16.000 abitanti ubicato nel Basso Lodigiano ed ente Capofila della Comunità "Terra di Fiumi", negli ultimi anni è divenuta un centro nevralgico e punto di riferimento per buona parte della Provincia di Lodi, grazie anche alla sua posizione strategica.

Città molto frizzante, dinamica ed attrattiva, ogni anno ospita numerose iniziative di intrattenimento, culturali e sportive di particolare richiamo per migliaia di visitatori che in ogni stagione si riversano nelle vie del centro, ricco di negozi, botteghe e attività storiche. Fiore all'occhiello nel calendario degli eventi, ed ormai appuntamento immancabile ed atteso dall'intero territorio, la tradizionale Fiera dell'Agricoltura e della Zootecnia che si svolge il terzo mercoledì del mese di novembre presso il Polo Fieristico, giunta quest'anno alla 233^a edizione, kermesse che coniuga il valore intramontabile del lavoro della terra con i servizi più innovativi, richiamando tutte le realtà legate al sistema rurale e al settore primario. Tra gli eventi culturali di respiro internazionale, si annovera il "Premio di umorismo e satira di costume dedicato a Giuseppe Novello", contest legato ad uno dei più grandi artisti e vignettisti nel nostro territorio che contribuisce a portare il nome di Codogno in tutto il mondo.

Scrigno di cultura ed arte, la città ospita alcuni luoghi di interesse storico ed artistico di notevole pregio, quali l'ex Ospedale Soave di Codogno, palazzo settecentesco sede della Civica Biblioteca, la Raccolta d'Arte Lamberti, pinacoteca nata da cospicui lasciti privati ed il Museo Cabriniano, percorso espositivo che sorge nel Centro di Spiritualità delle Missionarie del Sacro Cuore, prima Casa istituita da Madre Francesca Cabrini e raccoglie l'eredità della Santa.

La vocazione di Codogno tuttavia non è solo imprenditoriale, agricola e culturale ma anche sportiva: numerosi gli spazi verdi, i parchi cittadini e gli impianti sportivi polivalenti sia outdoor che indoor disseminati nel territorio comunale, attrezzati per ogni tipo di esigenza, che offrono un ventaglio molto ampio di possibilità per gli amanti dello Sport sia agonistico che amatoriale.



Casalpusterlengo

ABITANTI N°15.600

ESTENSIONE- 25,6 Km²

DIPARTIMENTO INCARICATO DELLA GESTIONE SPORTIVA: UFFICIO SPORT

Il Comune di Casalpusterlengo sorge in provincia di Lodi e dal 1976 si fregia del titolo di città.

Il borgo, di antica origine, nel XIV secolo appartenne ai Pusterla, a cui succedettero inizialmente i Lampugnani (1450), poi i marchesi Castelli (1665-1695) e infine i Trivulzio. Il paese fu teatro di numerosi fatti d'armi nei secoli XV e XVI, e al tempo delle conquiste napoleoniche.

Paese dalla forte impronta artistica, dove sono presenti diversi luoghi di interesse, quali palazzo Pedroli, palazzo Cesaris, palazzo Vida e palazzo Lampugnani. Nel cuore della città si trovano la chiesa parrocchiale dei SS. Bartolomeo Apostolo e Martino Vescovo, del secolo XIV, il palazzo del comune e il teatro "Carlo Rossi" la biblioteca comunale "Carlo Cattaneo", sede della mediateca provinciale.

Il simbolo della città è la Torre Pusterla, parte della struttura originaria dell'antico castello non più esistente, che ospita numerose rassegne pittoriche. Di particolare pregio, nella chiesa dei Santi Bartolomeo e Martino, è il monumentale organo costruito da Luigi Riccardi nel 1888.

Casalpusterlengo nel 27 dicembre 1902 ha dato i natali al celebre aviatore Francesco Agello, che vanta ancora oggi il primato mondiale di velocità su idrovolanti, raggiunto nel 1934 ai comandi di un Macchi-Castoldi M.C.72 portato alla velocità media di 709,202 km/h, un valore per la sua categoria che gli è valso la medaglia d'oro al valore Aeronautico.

Nella frazione di Zorlesco è possibile ammirare Villa Biancardi, edificata nel 1911 sul luogo in cui precedentemente sorgeva il castello. Nella frazione di Vittadone sorge palazzo Grassi, la cui fondazione risale al XIV secolo.

Dal 2002 si svolge annualmente la premiazione del Concorso Nazionale di Poesia "Trofeo Pusterla". Il Comune possiede una nutrita collezione di opere pittoriche, che gli derivano dalle passate edizioni della Biennale Nazionale d'Arte donate dagli artisti partecipanti.

Casalpusterlengo è anche sport, sul territorio comunale sono presenti parchi cittadini e spazi verdi che si vanno ad affiancare agli impianti sportivi, offrendo un'ampia scelta di discipline al servizio della pratica sia agonistica che amatoriale.



Castiglione d'Adda

ABITANTI - N. 4.514

ESTENSIONE: 13,11 Km²

DIPARTIMENTO INCARICATO DELLA GESTIONE SPORTIVA: UFFICIO SPORT

Il comune di Castiglione d'Adda sorge sulla riva destra del fiume Adda. Confina con i comuni di Bertonico, Castelgerundo e Terranova dei Passerini, in Provincia di Lodi; con Gombito e Formigara, in provincia di Cremona. Nell'antichità era un paese florido che godeva della posizione strategica lungo le vie di comunicazione di terra e di acqua. Luogo di transito di merci, di eserciti, con una popolazione prevalentemente di falegnami, pescatori e contadini. La vocazione agricola del territorio è rimasta viva nella tradizionale "Fiera di S. Bernardino" che si svolge nel mese di maggio, giunta nel 2024 alla 62esima edizione.

Castiglione d'Adda è sede di edifici storici di notevole interesse culturale: il Castello Pallavicino-Serbelloni costruito nel 1295 con funzione difensiva, di proprietà privata; le tre Chiese mariane: la chiesa parrocchiale di S. Maria Assunta (XVI secolo) che ospita uno dei rari organi a tre tastiere realizzati dai celebri organari Serassi di Bergamo; le chiese della S.ma Annunciata e di S. Maria Incoronata, che ospita il polittico di Albertino e Martino Piazza, importante testimonianza artistica della pittura lodigiana e la chiesa di S. Bernardino con il vicino Mortorino, l'antico Camposanto, di origine settecentesca come la chiesa; la Biblioteca comunale "A. Amiti" che ha sede nell'ex municipio, edificio risalente al XIX secolo.

Castiglione d'Adda è stato luogo natale di illustri artisti: Luigi Brambati (Castiglione d'Adda, 1925-Castiglione d'Adda, 1983), pittore e incisore e Pino Gioni (Castiglione d'Adda, 1932-Milano, 2020) pittore, scultore e ceramista. Qui hanno vissuto anche le scrittrici Ippolita Avalli (Milano, 1949-) autrice di numerosi romanzi e Roberta Grazzani (Codogno, 1937-Milano, 2023) autrice di racconti e romanzi per bambini, sepolta a Castiglione d'Adda.

Rilevante anche l'aspetto naturalistico-ambientale in quanto sede del Centro Visite del Parco Adda Sud con la Stazione di ambientamento della Cicogna bianca, che qui nidifica.

Numerose le realtà associative attive sul territorio e le attività sportive proposte; alcune di lunga tradizione e con notevoli risultati sportivi conseguiti.



Fombio

ABITANTI - N. 2.259
ESTENSIONE: 7,28 Km²

DIPARTIMENTO INCARICATO DELLA GESTIONE SPORTIVA: SETTORE SERVIZI ALLA PERSONA

Fombio, dal latino Flumpum contrazione di Ad Flumen Padum (Al Fiume Po), si trova nel cuore del Basso Lodigiano ed è collocato sulla scarpata morfologica, un tempo argine naturale del grande fiume.

Il paese, del quale vi è traccia a partire dal secolo VII, con la frazione di Retegno si è sviluppato intorno al nucleo storico lungo le direttrici SS9 via Emilia e SS 591 Boccasero, vedendo crescere gli insediamenti residenziali tra gli anni '70 e '80 e quelli produttivi negli anni '90. Il Comune ha così raggiunto la dimensione urbanistica ideale con un ottimo rapporto tra servizi ai cittadini e territorio.

Fombio è ricca di storia con la presenza del castello Douglas-Scotti edificato alla fine del secolo XIII da Alberto Scotti da Piacenza, il vicino palazzo Ferrari risalente al 1700 ad opera della famiglia Scotti, la chiesa parrocchiale dei SS. Pietro, Paolo e Colombano Abate fondata sempre per volere degli Scotti e, nella frazione di Retegno, le chiese di S. Isidoro e della Beata Vergine Maria Lauretana e il portale della Zecca della Famiglia Trivulzio che venne istituita per volontà dell'imperatore Ferdinando III d'Asburgo.

La presenza delle scuole dell'infanzia, della primaria oltre al nido, di un centro sportivo, del parco con un laghetto di pesca sportiva, del castello con il suo parco secolare, di diversi parchi gioco, di un'area per il fitness e di ciclabili comunali collegate alla rete provinciale, rendono Fombio una località gradita soprattutto ai nuovi nuclei familiari.

L'Amministrazione contribuisce attraverso la Pro Loco a vivacizzare le stagioni estive con manifestazioni ed iniziative culturali principalmente nel parco del castello e più recentemente nel recupero del centro sportivo che attualmente ospita un palazzetto a disposizione di società sportiva di pallavolo, campi da padel, area fitness ed un campo da calcio in fase di riqualificazione. Sul territorio è presente inoltre una pista di automodelismo che ospita gare nazionali ed un poligono di tiro (Tiro a Segno Nazionale sezione di Codogno).

L'interesse a sviluppare la coscienza sportiva e la valorizzazione del territorio hanno spinto l'Amministrazione comunale a condividere, con i comuni vicini, la candidatura alla Comunità Europea dello Sport 2026 con "Terra dei Fiumi".

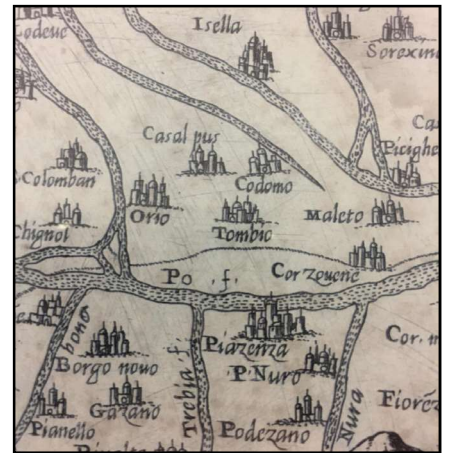
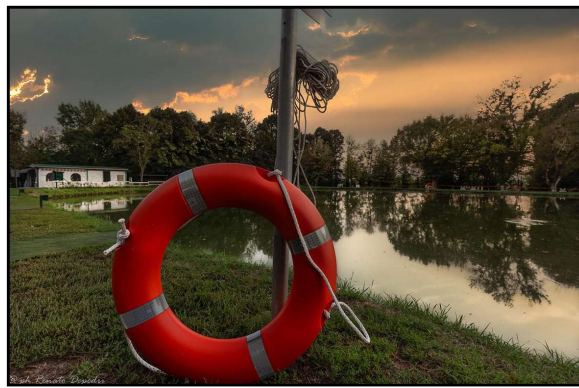

Maleo

ABITANTI: 3.036

ESTENSIONE: 19,54 Km²

DIPARTIMENTO INCARICATO DELLA GESTIONE SPORTIVA: UFFICIO SEGRETERIA

Il Comune di Maleo, borgo di circa 3.036 abitanti, sorge nella bassa pianura lombarda, in prossimità dell'estremo corso del fiume Adda quasi al suo sbocco nel Po, in un ambiente rurale di antica conformazione. Inserito in un contesto a forte vocazione agricola ad alta specializzazione zootecnica, Maleo ha saputo tenere fede alle sue tradizioni e non ha conosciuto la violenza ambientale della industrializzazione forzata del secondo dopoguerra, accettando la sfida della difficile ricerca di equilibrio sostenibile tra le esigenze della modernità e la conservazione di un contesto autentico e tradizionale.

Tra gli eventi che Maleo ospita, in primis occorre menzionare la manifestazione ArteVino, nata dalla volontà di promuovere e valorizzare l'arte e le eccellenze agroalimentari del territorio lodigiano, proponendo un'offerta enogastronomica che intreccia storia, arte e cultura della buona tavola. Altro evento del paese che occorre ricordare è la Mostra ornitologica, evento di livello nazionale organizzato dall'Associazione Ornitologica del Basso Lodigiano a partire dal 1982 e tenuto in concomitanza con la festa patronale.

Il patrimonio artistico malerino è degno di nota. La Chiesa parrocchiale è un edificio del XVI secolo costruita su progetto dell'architetto cremonese Francesco Dattaro, ma venne ampliata con l'aggiunta delle navate laterali nel 1778. Nella contigua casa canonica sono invece conservate opere di notevole pregio artistico come la statua lignea quattrocentesca di scuola lombarda raffigurante San Bassiano, patrono della diocesi, la tela con l'Adorazione dei pastori di fine Cinquecento del cremonese Luca Cattapan e la bella Annunciazione del 1645 del pittore cremasco Gian Giacomo Barbelli. Delle altre Chiese del borgo si ricordano il seicentesco oratorio dell'Annunciata e quello di San Pietro martire. Tra i monumenti civili il più imponente è certo il Palazzo Trivulzio, più noto come "Castello", poiché è di fatto la trasformazione rinascimentale del più antico fortilizio, immerso in un vasto parco all'inglese. Di fronte al castello sorge la seicentesca Villa Trecchi, tipica dimora lombarda di campagna con il suo vasto portico, giardino e sale nobili per la residenza estiva in villa. Degno di nota anche L'Arco Trecchi, noto localmente come «portone», è un arco trionfale posto all'ingresso del nucleo storico del paese.

Maleo vanta una notevole tradizione culinaria, che negli ultimi decenni ha raggiunto eccellenze ampiamente accreditate. Oltre ai più noti piatti della tradizione, costituisce peculiarità locale la torta sabbiosa con la crema al mascarpone, dolce tipico malerino che ha ottenuto il marchio denominazione comunale di origine depositato (DECO). La vocazione di Maleo tuttavia non è solo agricola, culturale e culinaria, ma anche sportiva: tante sono le infrastrutture sportive - installazioni sportive (interne/esterne) che offrono un ventaglio molto ampio di possibilità per gli amanti dello Sport sia agonistico che amatoriale.



Pizzighettone

ABITANTI - N. 6275
ESTENSIONE: 32 km²

DIPARTIMENTO INCARICATO DELLA GESTIONE SPORTIVA: UFFICIO SEGRETERIA

Pizzighettone, comune di 6275 abitanti e 32 kmq di estensione sito in provincia di Cremona sul confine col territorio lodigiano, è caratterizzato da attività produttive legate all'agricoltura e all'industria. Il pendolarismo coinvolge una parte della popolazione attiva, vista la vicinanza con Milano.

Il comune ha sviluppato una buona vocazione turistica grazie a una cerchia muraria tra le meglio conservate in Lombardia, a un centro storico dotato di chiese e musei e alla presenza del fiume Adda, che è per un tratto navigabile e ha percorsi naturalistici strutturati, comprese numerose piste ciclabili.

Il centro ha ottenuto il riconoscimento di comune Bandiera Arancione del Touring Club Italiano, fatto che dà maggior lustro alle sue iniziative turistiche e culturali. Le mura sono l'elemento di maggior richiamo, essendo caratterizzate da una serie di casematte voltate a botte comunicanti tra loro. Sempre nelle mura hanno sede le raccolte legate ai mestieri di una volta e all'antico carcere, mentre poco lontano si trova il Museo Civico, con reperti provenienti dal territorio databili dalla Preistoria ai nostri giorni.

Anche le chiese, tra cui la parrocchiale di San Bassiano, offrono ai visitatori opere d'arte di notevole interesse. Da tempo all'interno della cinta muraria si tengono manifestazioni enogastronomiche che richiamano migliaia di visitatori: tra le più note, la sagra dei Fasulin de l'òc con le cudeghe (ottobre- novembre), Calici tra le mura (aprile) e la Tre Giorni in Piazza (maggio).

Molto vivace è pure l'ambito sportivo: a Pizzighettone infatti sono attive tredici società, tra le quali U.S. San Luigi, Basket Team 1995 Pizzighettone e A.S.D. Pizzighettone. La presenza del Centro Sportivo, di un Centro natatorio con struttura polivalente e campi da tennis e di tre palestre comunali, oltre ad altre strutture private, offre ottime opportunità a chi vuole praticare sport sia a livello agonistico che amatoriale.



San Fiorano

ABITANTI - N. 1870
ESTENSIONE: 8,9 Km²

DIPARTIMENTO INCARICATO DELLA GESTIONE SPORTIVA: UFFICIO DEL SINDACO

Il paese di San Fiorano, comune di 1870 abitanti, confina con il Comune di Codogno, ente capofila della Comunità "Terra di Fiumi", e negli ultimi anni è cresciuto come realtà territoriale, sia perché polo ricettivo per le famiglie sia come offerta di servizi alla persona.

È una cittadina attiva e vivace, che ha implementato negli anni momenti di intrattenimento e di aggregazione, finanziando e sostenendo l'organizzazione di feste, eventi sportivi e culturali, che hanno ridato vita ad alcuni luoghi del nostro paese.

Appuntamento consueto da anni è la SanfioNight, ricorrenza attesa dai nostri concittadini e dai cittadini dei paesi limitrofi, come occasione per trascorrere un grande momento di festa tra musica, spettacolo e intrattenimento; i commercianti animano le vie e le piazze offrendo nuovi servizi e prestazioni, per condividere con il paese un momento di convivialità e di festa.

San Fiorano vanta di un bene storico che può essere considerato un unicum sul territorio, il Mortorino, monumento architettonico comunale, destinatario dell'attivazione di una raccolta fondi sul portale Art Bonus e del lavoro sinergico dell'Ente Pubblico con l'Associazione Il Quadriportico per il recupero di finanziamenti che possano contribuire alla realizzazione di progetti per la ristrutturazione e riqualificazione storica e culturale del nostro patrimonio artistico.

Il fine di questa collaborazione è rendere il paese un fiore all'occhiello della Bassa Lodigiana, per il valore dei monumenti presenti sul territorio.

Con l'appoggio della famiglia Belgioso, il Comune ospiterà in un locale ristrutturato ad hoc l'Archivio Storico Belgioioso, attualmente sito in Villa Pallavicino, che sarà donato al paese di San Fiorano. Vista la documentazione presente è stato riconosciuto da esperti come archivio di valore nazionale, di cui potranno fruirne Università e Istituti Didattici, che già hanno dimostrato il loro interesse.

Oltre "allo spirito", anche "il corpo" occupa un posto rilevante nel piano di interventi sul territorio, grazie alla presenza di parchi verdi ricreativi per le famiglie, zone fitness all'aria aperta e un centro sportivo che vanta della presenza di due campi da calcio, due campi da tennis, una piscina e un campo da calcetto coperto.



Senna Lodigiana

ABITANTI N°1806
ESTENSIONE- 27,02 km²

DIPARTIMENTO INCARICATO DELLA GESTIONE SPORTIVA: UFFICIO CULTURA E TEMPO LIBERO E SPORT

Senna Lodigiana è un comune situato nella provincia di Lodi, in Lombardia, e posto sulla riva sinistra del fiume Po. Ha un territorio tra i più estesi della provincia ed è composto dal nucleo di Senna Lodigiana e le sue Frazioni di Mirabello San Bernardino, Corte Sant'Andrea, Guzzafame e Malpaga.

E' un territorio ricco di tradizioni e storia risalente già all'epoca romana quale punto di sosta e approvvigionamento grazie alla sua posizione sul tratto inferiore del fiume del Lambro che sfocia nel Po ed al Transitum padi cioè l'attraversamento del fiume Po - detto anche "Guado di Sigerico" - che consente di raggiungere Soprarivo e Calendasco, sulla sponda opposta piacentina quale 39^ tappa dell'antica Via Francigena.

La vicinanza del grande fiume Po ha storicamente influenzato il suo sviluppo economico e sociale. L'area è prevalentemente pianeggiante, tipica della Pianura Padana, e offre paesaggi agricoli suggestivi e una natura rigogliosa che fanno da cornice ideale per attività all'aria aperta.

La comunità di Senna Lodigiana è costituita da una popolazione accogliente e dinamica, impegnata nella valorizzazione del proprio territorio e nella promozione di uno stile di vita sano e attivo. Il comune è dotato di alcune infrastrutture sportive che testimoniano l'importanza data allo sport e al benessere fisico. Tra queste il campo da calcio, la palestra della scuola e i percorsi ciclo-pedonali che attraversano il paese e le aree limitrofe. Queste strutture sono frequentate da cittadini di tutte le età e costituiscono un punto di incontro e socializzazione fondamentale per la comunità.

Inoltre, Senna Lodigiana è dotata di parchetti e spazi verdi che offrono opportunità per il gioco, il relax e l'attività fisica all'aperto. Il comune, grazie ad alcune associazioni molto attive sul territorio, organizza eventi sportivi e ricreativi, promuovendo la partecipazione attiva della popolazione e favorendo lo spirito di squadra e la coesione sociale.

Alla luce di questo contesto, Senna Lodigiana esprime con entusiasmo la propria volontà di aderire ad ACES Europa, un'organizzazione che promuove il valore dello sport come strumento di salute, integrazione e sviluppo sociale. La comunità vede in questa adesione un'opportunità per consolidare e ampliare le proprie iniziative sportive, nonché per ottenere un riconoscimento a livello europeo del proprio impegno in questo ambito. L'adesione ad ACES Europa rappresenta un passo importante per Senna Lodigiana, nella convinzione che lo sport possa essere un motore di crescita e miglioramento continuo per l'intera comunità. Con questa iniziativa, il comune intende rafforzare ulteriormente la propria identità sportiva e contribuire alla diffusione dei valori positivi legati all'attività fisica e alla vita sana.

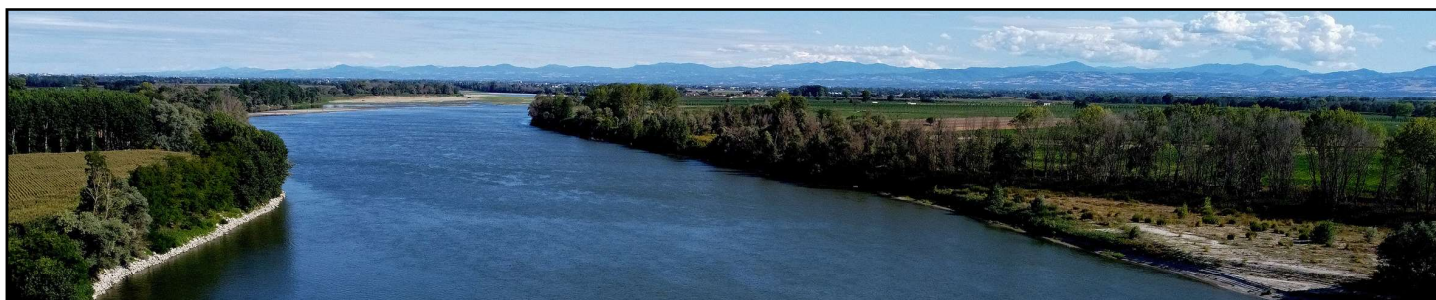

Somaglia

ABITANTI - N. 3801

ESTENSIONE: 20,82 Km²

DIPARTIMENTO INCARICATO DELLA GESTIONE SPORTIVA: SERVIZIO INTERVENTI SOCIALI E SERVIZI ALLA PERSONA

Somaglia, Comune di 3.800 abitanti, con posizione strategica per i collegamenti in autonomia o con autobus di linea, con il vicino Comune di Codogno (da cui dista circa 6 Km); sempre più scelto da giovani famiglie e per i servizi sociali che offre (Nido e Infanzia parrocchiali sostenuti con finanziamenti comunali per l'abbattimento/azzeramento delle rette, scuole statali infanzia, primaria e secondaria di 1° grado). Il Comune garantisce inoltre la presenza di servizi essenziali: farmacia, ambulatorio comunale anche sede di punto prelievi in convenzione con l'Azienda sanitaria, n. 2 realtà Parrocchiali con annessi oratori, RSA, strutture ed impianti sportivi.

Somaglia ha saputo coniugare le proprie origini a vocazione agricola tutt'oggi bene prezioso e radicato sul territorio, con le più contemporanee sfide produttive performanti nel campo in particolare della logistica, nel rigoroso rispetto ed equilibrio del loro impatto sul territorio, che hanno favorito ricadute in termini socio-economici.

Mission del Comune è l'attenzione alle persone per promuoverne la qualità di vita; da qui la scelta di preservare tutto il territorio e renderlo più fruibile, riqualificando e realizzando parchi gioco (recentemente il parco inclusivo "Scoiattoli" a misura di bambini con disabilità), spazi verdi outdoor, senza tralasciare l'ammodernamento e riqualificazione di tutti gli impianti sportivi presenti.

Il Comune ha un buon tessuto sociale che risente della positiva interconnessione con realtà dell'associazionismo (Terzo Settore e Sportive) e vanta siti e luoghi di interesse storico e artistico:

- il Castello Cavazzi: imponente complesso edilizio che domina la campagna circostante; ospita tra gli altri la Biblioteca comunale e il Museo "Mario Borsa"; con la sua Sala d'Armi e la corte alta è location molto richiesta per convegni, eventi di varia natura, concerti.
- la Riserva Naturale Monticchie: ha un'estensione di 238 ettari, di cui circa 24 considerati di massima tutela ufficialmente riconosciuto S.I.C. dalla Commissione Europea.
- il "Campo Vasca" giardino ad anfiteatro ai piedi del Castello Cavazzi che ben si presta anche per manifestazioni di varia natura.
- lo Spazio Polifunzionale ex palestra comunale oggi adibita a sala polivalente.



Le Associazioni Sportive della Comunità

Sebbene delle innumerevoli Società e delle Associazioni Sportive attive nei Comuni di “Terra di Fiumi”, la maggior parte sia presente e radicata sul territorio da molti anni, diverse realtà si sono aggregate più recentemente, in conseguenza della nascita di nuove discipline.

Nel nostro territorio la gamma di specialità sportive praticabili è vastissima, aspetto determinato dalle peculiarità specifiche dei vari Comuni: accanto agli sport di squadra di maggior tradizione in Italia, quali ad esempio Calcio, Pallavolo e Basket diffusi in tutti i in modo omogeneo in tutto il territorio, molte altre discipline, sia individuali che di squadra, considerate più di nicchia, sono praticate solamente in alcuni impianti. Per citare solo alcuni esempi, a Codogno sono presenti società e strutture per la pratica del Baseball e del Rugby, a Fombio un Poligono di Tiro a Segno, mentre a Pizzighettone è possibile dilettarsi con il canottaggio e a Maleo con il tiro con l’arco.

Alla data attuale è in programma la predisposizione di un report specifico che consenta di mappare in modo accurato la diffusione della pratica sportiva nei Comuni aderenti alla Comunità, dando evidenza delle tipologie di attività sportive praticate nella Comunità, quantificando il numero di tesserati suddivisi per genere, per sport e per fascia di età.

Le stime attuali evidenziano che dei 55.000 abitanti di “Terra di Fiumi”, circa 14.000 sono tesserati in società sportive e associazioni che praticano sport sia agonistici che amatoriali, di cui il 60-65% di sesso maschile e il 35-40% di sesso femminile.

Sono attive sul territorio circa 100 Società ed Associazioni Sportive suddivise in 25 macro-specialità sportive, dai più praticati e tradizionali calcio, basket, volley, rugby, a baseball, biliardo, bocce, motociclismo, tiro a segno, tiro con l’arco, alle più svariate arti marziali, danze, al canottaggio, alpinismo e tanto altro ancora. Circa il 40% dei tesserati ha meno di 16 anni di età e il 20% ha più di 41 anni; il restante 40% si colloca nella fascia d’età compresa tra i 16 e i 40 anni. Una parte preponderante dei tesserati delle Società Sportive, circa il 50% dei tesserati, praticano attività agonistica nelle varie categorie delle proprie Federazioni, mentre il restante 50% si diletta in attività prettamente amatoriali che necessitano comunque di un tesseramento specifico.

I dati forniti evidenziano l’importante ruolo che lo sport, sia agonistico che amatoriale, assume nei Comuni di “Terra di Fiumi” e che l’ampio e variegato ventaglio di opportunità illustrato nelle seguenti pagine, è attrattivo per tutte le fasce di età ma soprattutto per un pubblico giovani.

CODOGNO

1. A.S.D.L. POLISPORTIVA ORATORIANA S. LUIGI CODOGNO

Basket - Calcio - Volley - Atletica leggera

2. A.S.D. ROBUR ET FIDES

Basket - Volley

3. A.S.D. VOLLEY CODOGNO 2002*

Volley - Beach volley

4. POLISPORTIVA SAN BIAGIO

Calcio

5. A.S.D. R.C. CODOGNO 1908

Calcio

6. A.S.D. CODOGNO BASEBALL ‘67

Baseball

7. A.S.D. RUGBY CLUB CODOGNO

Rugby

8. A.S.D. SHOTOKAN KARATE-DO CODOGNO

Karate - Tai Chi

9. A.S.D. BILIARDI SAN BIAGIO

Biliardo

10. A.S.D. NIPPON JUDO CODOGNO

Judo - Ju-jitsu- MGA

11. A.S.D. BOCCIOFILA CODOGNESE ‘88

Bocce

12. A.S.D. TIRO A SEGNO NAZIONALE*

Tiro a segno - carabine e istole

13. BAR CENTRALE CODOGNO

Calcio a 11

14. A.S.D. MATCH POINT

Tennis

15. A.S.D. RED BULLS C5

Calcio a 5 - Futsal

16. A.S.D. STREETFIGHTERS CODOGNO

Kickboxing

17. A.S.D. THUNDER CODOGNO

Basket

18. A.S.D. KICKBOXING CODOGNO

Kickboxing

19. SKY LINE NUOTO

Triathlon - Fitness - Pesistica - Tennis - Calcetto

20. ASSOCIAZIONE SPORT CODOGNO

Nuoto - Fitness - A.AR.D - Orienteering
Atletica - Rugby - Basket

21. CLUB ALPINO ITALIANO - SEZ. DI CODOGNO

Alpinismo - Sci alpinismo - Arrampicata sportiva

22. A.S.D. GRUPPO ENSEMBLE

Danza - Ginnastica - Fitness

23. A.S.D. GRUPPO PODISTICO CODOGNO ‘82

Podismo

24. A.S.D. MOTO CLUB CODOGNO
Motociclismo

25. A.S.D. SM55 RACING TEAM
Motociclismo

26. A.S.D. CICLI PIOLLINI CODOGNO
Ciclismo

27. ASD NO LIMITS ATTIVITÀ*
Varie

28. GDM*
Ginnastica dinamica militare

29. OLIMI*
Ginnastica e camminata metabolica

30. A.S.D. PADEL CODOGNO*
Padel

CASALPUSTERLENGO

1. A.S.D. POLISPORTIVA JUVENTINA
Calcio, Pallavolo

2. A.S.D. POLISPORTIVA CAPPUCCINI
Calcio, Futsal (calcio da sala - calcio a 5),
Pallavolo, Tennis tavolo

3. U.S.D. CASALPUSTERLENGO 1947
Calcio

4. ASS. SOCIALE VITTADONE 2008
Calcio

5. U.S. NUOVA ZORLESCO 1975
Calcio

6. U.C.C. srl ssd - ASSIGECO
Pallacanestro

7. A.S.D. PEDALE CASALESE ARMOFER
Ciclismo su pista, Ciclismo su strada, Ciclo-cross

8. A.S.D. US ACLI PEDALE CASALESE
Ciclismo su pista, Ciclismo su strada, Ciclo-cross

9. VELO CLUB CASALESE
Ciclismo su pista, Ciclismo su strada, Ciclo-cross

10. AIKIKAI LODI - DOJO FUJINAMI
Aikido, Difesa personale

11. NIPPON JUDO CASALPUSTERLENGO ASD
Judo, Ju-Jitsu, Difesa personale

12. SKY LINE NUOTO SOC. SPORT. DIL. A R.L.
Nuoto, Body building, Fitness, Triathlon, Tennis,
Futsal, Paddle, Beach volley

13. A.S.D. MUAY THAI BODY FIT
Sport da combattimento, Muay Thai, K-1

14. A.S.D. LM716 MOTORSPORT
Enduro, Mototurismo, Motocross, Trial, Velocità
(Road Racing)

15. A.S.D. TENNIS CLUB 30 PARI
Tennis

16. GRUPPO PODISTICO CASALESE
Corsa su strada, Atletica Leggera

17. A.D.S CIRCOLO SCACCHISTICO "F. PEDRAZZINI"
Scacchi

18. KINESI SOCIETÀ SPORTIVA DILETTANTISTICA A R.L.
Fitness, Body building, Karate

19. A.S.D. GRUPPO GINNICO CASALPUSTERLENGO
Ginnastica Artistica

20. A.S.D. MOTO CLUB R RACING DEPARTMENT
Mototurismo, Velocità (Road Racing)

21. MONDO LATINO
Danze Caraibiche, Danze accademiche, Balli da sala

22. FIAB
Cicloturismo, promozione ambientalista

23. A.S.D. L'ALTRAMAREA
Diving 12

24. A.S.D. DIVEAID
Tecniche di primo soccorso e salvataggio in acqua 12

25. SOTTOSOPRA DIVING CREW
Diving

26. US ACLI*
Ginnastica dolce - Taiji Quan 3° età

27. ASD NO LIMITS*
Pallavolo - Multisport

CASTIGLIONE D'ADDA

1. A.S.D. B&RC CASTIGLIONE
Atletica Leggera

2. A.S.D. U.S.P.G. FRASSATI BASKET & VOLLEY
Basket e Pallavolo

3. A.S.D. FRASSATI CASTIGLIONESE CALCIO
Calcio

4. A.S.D. IL BOCCINO D'ORO
Calcio, Tennis, Padel, Bocce, Beach volley

5. SCUDERIE AMITI S.S.D. S.R.L.
Sport equestre

6. A.S.D. BIELLE D'ORO
Automobilismo e motociclismo

FOMBIO

1. A.S.D. 1001 MIGLIA*
Miglia Cicloturismo

2. A.S.D. SPORTWORLD*
Football Fitness & Academy - Ginnastica dolce

3. A.S.D. EMPAIR SCHOOL*
Danza

4. A.S.D. WONDERWALL*
Danza

5. A.S.D. VOLLEY CODOGNO 2002
Volley - Beach Volley

6. A.S.D. TIRO A SEGNO NAZIONALE
Tiro a segno carabine e pistole

7. A.S.D. PADEL CODOGNO
Padel

8. PRO LOCO
Attività varie

9. A.C.A.V.
Attività varie

10. ASS. INSIEME OLTRE LE ONDE
Attività varie

MALEO

1. VIRTUS MALEO
Calcio

2. GERUNDIA FOOTBALL
Calcio

3. GSO TRABA VOLLEY MALEO
Pallavolo

4. ALL DANCE A.R.L.
Danza

5. POLISPORTIVA MALERINA
Attività varie

6. A.S.D. ARCIERI DI LAGO GERUNDO
Arco

7. GRUPPO CICLISTICO G.S.C. MALEO ASD
Ciclismo

PIZZIGHETTONE

1. A.S.D. LIBERTAS PICELEO
Pallavolo

2. BASKET TEAM 1995 PIZZIGHETTONE
Basket

3. A.S.D. PALLACANESTRO PIZZIGHETTONE
Basket

4. UNIONE SPORTIVA SAN LUIGI
Calcio

5. A.S.D. ARCIERI DEL RIVELLINO
Arco

6. A.S.D. JUDO KODOKAN PIZZIGHETTONE
Judo

7. SPAZIO FITNESS SRL SSD
Fitness

8. IL FONTANILE SSD
Danza - Balli di gruppo - Ballo liscio

9. A.S.D. SCUOLA DUE DRAGHI
Arti marziali

10. BICI CLUB PIZZIGHETTONE
Ciclismo

11. A.S.D. Canottieri 900
Canottaggio

12. CENTRO STUDI WU SHU PIZZIGHETTONE
Arti marziali cinesi

**13. ASSOCIAZIONE SPORTIVA THAY
KI.BO.KA.BU.DY.CLUB**
Kick boxing - arti marziali

SAN FIORANO

1. CIRCOLO A.S.D. ORATORIO SAN FIORANO
Attività varie

2. U.S. SAN FIORANO
Calcio

3. CIRCOLO PARROCCHIALE SAN GIOVANNI BOSCO
Attività varie

4. PARROCCHIA SAN FIORANO
Attività varie

5. ASS. IL BAMBÙ
Attività varie

6. ASS. IL QUADRIPORTICO
Attività varie

7. ASS. COMBATTENTI E REDUCI
Attività varie

SENNALODIGIANA

**1. A.S.D. BASSA LODIGIANA
SENNALODIGIANA ACQUA AZZURRA MILO**
Pesca

2. LA CASA VERDE A.S.D.
Fitness

3. SPORT FROG SENNA A.S.D.
Nordic e fitwalking, trail, atletica leggera, corsa su strada

4. A.S.D. SENNA GLORIA
Calcio

SOMAGLIA

1. US SOMAGLIA
Calcio

2. US SANMARTINESE
Calcio

3. A.S.D. ROBUR ET FIDES
Basket e Pallavolo

4. A.S.D. PICCHIO PUB
Calcio e Pallavolo

(*) Associazioni con sede esterna ma che praticano attività stabilmente nel Comune

Le strutture per la pratica sportiva

La Comunità consta di un gran numero di impianti sportivi, meglio descritti nelle pagine successive, suddivisi in strutture pubbliche, private, palestre, incluse quelle degli Istituti scolastici, e aree outdoor. Gli impianti pubblici, localizzati sia nel centro che nelle frazioni dei vari Comuni, garantiscono lo svolgimento di tutte le discipline sportive presenti in città e sono regolamentate da specifici accordi con le Amministrazioni che ne garantiscono il funzionamento, la manutenzione straordinaria e il corretto utilizzo.

Gli impianti sportivi sono gestiti con differenti modalità:

- aree outdoor attrezzate ed accessibili liberamente quali parchi cittadini e giardini, utilizzabili da tutti gratuitamente, con il solo impegno morale di usare correttamente e con rispetto quanto messo a disposizione;
- strutture in convenzione utilizzabili dai cittadini secondo quanto previsto dal gestore, in termini di giorni e fasce di orario, di costi e regole comportamentali;
- strutture in concessione alle Società Sportive ed ai tesserati attraverso Bandi Pubblici, utilizzate prioritariamente dai concessionari e tuttavia, su richiesta e previo rispetto delle condizioni previste dal regolamento specifico, fruibili anche da altre Società e da cittadini non tesserati;
- strutture convenzionate ad uso esclusivo delle Società Sportive, che a fronte di disponibilità, possono cedere spazi in alcune fasce orarie anche ad altre Società o cittadini non tesserati;
- strutture oratoriane o private nelle quali i gestori definiscono le regole di utilizzo.

L'obiettivo prioritario di tutte le Amministrazioni è quello di trovare soluzioni che permettano di valorizzare al meglio tutte le strutture sportive, per garantire il miglior servizio possibile ai cittadini dei propri Comuni ed al contempo anche ad utenti di Comuni limitrofi, e di mantenere i prezzi per l'utilizzo delle stesse, calmierati ed accessibili a tutti, con particolare attenzione alle esigenze dei diversamente abili.

Negli ultimi anni sia le Amministrazioni che alcuni privati hanno investito molte risorse per ri-qualificare strutture esistenti e, in alcuni casi, per realizzare nuovi impianti per la pratica dello sport, in virtù proprio dell'importanza che la pratica sportiva assume nei 9 Comuni aderenti a "Terra di Fiumi".

Tutti gli interventi realizzati hanno cambiato l'aspetto delle strutture, rendendole più funzionali a livello energetico e più inclusive mediante l'abbattimento delle barriere architettoniche, aspetti fondamentali sia per ridurre i costi di utilizzo che per rendere maggiormente accessibili a tutti gli spazi.

Molta attenzione è stata riservata anche alla manutenzione delle aree outdoor che nel corso degli anni sono state migliorate ed adattate per permettere ai cittadini lo svolgimento di attività fisica e sportiva all'aria aperta.

CODOGNO

CENTRO SPORTIVO "F.lli MOLINARI"

- Campo da Calcio 11 con impianto illuminazione a led
- Campo da Calcio per allenamento con illuminazione
- Struttura N°4 Spogliatoi Squadre + N°1 Arbitro Calcio
- N°1 Tribuna Coperta e N°2 Tribune Scoperte
- N°2 Tensostrutture Polivalenti per Pallavolo, Calcio a 5, Basket
- Pista di Atletica 6 corsie con N°2 vasche salti lunghi
- Struttura N° 3 Spogliatoi per Palestre e Pista

CENTRO TENNIS MATCH POINT

- N°2 Campi terra battuta all'aperto (1 coperto in inverno)
- N°1 Tensostruttura con campo Padel
- Struttura N°2 Spogliatoi
- Spazio Bar

BOCCIODROMO COMUNALE (struttura coperta)

- N°4 Corsie Bocce
- Tribune Spettatori
- Spazio Bar

STADIO COMUNALE G.B. ACERBI

- **Campo da Calcio 11 con illuminazione**
- N°1 Tribuna Coperta e N°2 Tribune Scoperte
- Struttura N°4 Spogliatoi Squadre
- + N°1 Arbitro Calcio
- Struttura e spazio Bar

IMPIANTO SPORTIVO SAN BIAGIO

- Campo da Calcio 11
- N°2 Campi per giovanili ed allenamento con illuminazione
- Struttura N°2 Spogliatoi Squadre
- + N°1 Arbitro Calcio
- Tribune Spettatori
- Struttura e spazio Bar
- Campo Rugby con illuminazione
- Struttura N°2 Spogliatoi squadre
- + N°1 Arbitro Rugby
- Tribune spettatori

STADIO BASEBALL

- Diamante Baseball
- Tribune Spettatori
- Struttura N°2 spogliatoi squadre + N°1 arbitro
- Struttura e spazio Bar

STADIO MINIBASEBALL-SOFTBALL

- Diamante Baseball
- Tribune Spettatori
- Spazio Bar

CODOGNO CIRCUIT

- Pista Minimoto e Go Kart
- Struttura officina
- Struttura e spazio Bar

PALACAMPUS ASSIGECO

- Tensostruttura Polivalente per Basket e Pallavolo
- Spogliatoi Squadre e Arbitri
- Campo Basket per allenamento all'aperto
- Struttura Ristorante
- Struttura Foresteria
- Struttura Palestra

CENTRO SPORTIVO PISCINA COMUNALE

- Piscina 50 metri 8 corsie
- Piscina per Infanzia

- N°3 campi Beach Volley
- Spogliatoi Piscina
- Palestra Fitness
- Palestra Pesi
- Spogliatoi Palestre
- Campo Paddle con illuminazione (aperto)
- Area esterna Workout con illuminazione
- Spazio Bar

PARCO ZINGHETTO

- Campo da Calcio a 8
- Campo da Calcio a 5
- Campo da Green Volley
- N°1 Spogliatoio
- Parco con giochi bambini

STRUTTURE SPORTIVE SCOLASTICHE PUBBLICHE

- I.I.S. "G. AMBROSOLI" - Palazzetto dello Sport con campo polivalente basket, calcio a 5 e pallavolo, N°4 spogliatoi squadre + N°1 spogliatoi arbitri e tribune spettatori
- I.T.S.C. "P. CALAMANDREI" con palestra polivalente e spogliatoi
- I.T.A.S. "A. TOSI" con palestra polivalente, sala fitness, sala attrezzi, campo rugby e calcio all'aperto e spogliatoi
- Liceo "G. NOVELLO" con palestra polivalente, sala attrezzi con parete arrampicata, campo calcio 8 e spogliatoi
- Primaria "San Biagio" con palestra polivalente, campo calcio a 5 all'aperto e spogliatoi
- Primaria "AVG" con palestra polivalente, palestra attrezzi e spogliatoi
- Secondaria "OGNISSANTI" con palestra polivalente, spogliatoi e area attrezzata esterna con campo da basket

STRUTTURE SPORTIVE ORATORIANE

- ORATORIO "SAN LUIGI" con N°1 campo da calcio a 8 con illuminazione, N°1 campo da Calcio a 7 con illuminazione, N°1 campo da calcio a 5, N°1 campo da basket e pallavolo con illuminazione, N°1 campo da pallavolo, N°1 campo da basket, struttura spogliatoi e spazio bar
- ORATORIO "TONDINI" con palestra polivalente, area giochi bambini, area esterna pallavolo e area esterna calcetto
- ORATORIO "DON BOSCO" con campo da calcio a 11, campo da calcetto, struttura N°2 spogliatoi squadre + 2 arbitri
- ORATORIO "SANTA CABRINI" con campo calcio a 5 e campo da basket

GIARDINI PUBBLICI ATTREZZATI

- GIARDINI DI VIALE ALBINO con N°2 campi da basket e giochi per bambini
- GIARDINI DI VIALE GORIZIA con percorso VITA con installazioni per ginnastica
- GIARDINI "IDA SANSONI" con giochi per bambini e area per Skateboard, BMX e Rollerblade
- GIARDINI DI VIA POLENGHI con N°1 Campo da basket e giochi per bambini
- GIARDINI DI VIA ITALO SVEVO con N°1 campo da basket e giochi per bambini
- GIARDINI DI VIALE DEI MILLE con giochi bambini

CASALPUSTERLENGO

CENTRO SPORTIVO "CAPPUCCINI"

- Campo da Calcio 11
- Spogliatoi Squadre e Arbitro
- Tribuna Spettatori

CENTRO SPORTIVO "ORATORIO CASA DEL GIOVANE"

- Campo da Calcio 11
- Spogliatoi Squadre e Arbitro

CENTRO SPORTIVO "CISCO FRIGGE"

- Campo da Calcio 11 con impianto illuminazione
- Struttura N°2 Spogliatoi Squadre + N°1 Arbitro Calcio
- Campo da Calcio 11 per allenamento con illuminazione
- Struttura N°2 Spogliatoi Squadre + N°1 Arbitro Calcio
- Tribuna Coperta Spettatori
- N°1 Campo Calcio 50x40
- N°2 Campi Calcio 50x30
- Pista di Atletica

CENTRO SPORTIVO "FRAZIONE ZORLESCO"

- Campo da Calcio 11 con impianto illuminazione
- Struttura N°2 Spogliatoi Squadre + N°1 Arbitro Calcio
- Campo da Calcio 11 per allenamento con illuminazione
- Campo da Calcio 7 per allenamento
- Tribuna Coperta Spettatori

CENTRO SPORTIVO "FRAZIONE VITTADONE"

- Campo da Calcio con impianto illuminazione
- Struttura Spogliatoi Squadre e Arbitro
- Tribuna Spettatori

CENTRO SPORTIVO PISCINA COMUNALE

AREA COPERTA

- N° 1 piscina scoperta 25x15 mt
- N° 1 piscina scoperta 14x2,5
- tribuna 99 posti a sedere
- N° 1 palestra (300 mq sala pesi, 100 mq sala fitness)
- N° 1 campo da calcetto in erba sintetica
- N° 1 campo tennis in resina
- N° 2 campi tennis in terra rossa
- Spogliatoi

AREA SCOPERTA

- N° 1 piscina scoperta 50x20 mt
- N° 1 piscina scoperta 20x15 mt - con laguna
- N° 1 campo da beach volley
- N° 1 campo da streetball
- N° 1 area fitness attrezzata

CENTRO "SKY FITNESS" (struttura all'aperto)

- N° 9 postazioni attrezzate per fitness dotate di pavimentazione antitrauma
- N° 1 circuito di "CALISTHENICS" almeno 8 postazioni in contemporanea
- N° 1 circuito per corpo libero
- N° 1 circuito per ginnastica dolce

STRUTTURE SPORTIVE SCOLASTICHE PUBBLICHE

- Palestra Istituto Comprensivo scuola secondaria di primo grado "Gen. GRIFFINI"
- Palestra Istituto Comprensivo scuola primaria "F. SCOTTI"
- Palestra Istituto Comprensivo scuola primaria "R. ANDENA"
- Palestra Istituto Comprensivo scuola primaria ZORLESCO "BONACCORSI"
- Palestra I.I.S. "A. CESARIS"
- Palestra Istituto Professionale ex "PACLE"

PARCO DELLA MONTAGNOLA

- N° 1 Campo da Minibasket
- N° 1 Campo da Calciotto
- N° 1 Pedana salto in lungo

CASTIGLIONE D'ADDA

CENTRO SPORTIVO "A. SPOLDI"

- Campo da Calcio 11
- Campo da Calcio 7 con impianto illuminazione
- Struttura Spogliatoi Squadre + Arbitri
- N°2 Campi da padel coperti
- N°1 Campo da beach volley
- N°2 Campi da Tennis di cui uno coperto
- N°1 campo da bocce all'aperto

STRUTTURE SPORTIVE SCOLASTICHE PUBBLICHE

- Scuola Primaria
- Palestra Polivalente con spogliatoi
- Scuola Secondaria 1° Grado
- Palestra Polivalente con spogliatoi
- Scuola Secondaria 1° Grado
- Area volley all'aperto

STRUTTURE SPORTIVE ORATORIANE

- Oratorio S. Luigi, con N°1 campo da calcio a 11 con illuminazione e tribune, N°1 campo da Calcio a 5 in erba sintetica, N°1 campo da basket e da volley all'aperto, sala polivalente "Giovanni Paolo II", struttura spogliatoi squadre e arbitri

ALTRE STRUTTURE

- Parco degli Alpini - Area Fitness inclusiva Outdoor

FOMBIO

CENTRO SPORTIVO "VIA BOCCASERIO"

- Palestra polifunzionale con spogliatoi atleti e arbitri
- N°2 campi padel coperti con spogliatoi
- N°1 campo all'aperto picketball
- N°2 campi all'aperto beach volley
- Campo calcio a 11 allestito per n°2 campi a 7
- Percorso vita all'aperto

ALTRE STRUTTURE

- Laghetto pesca sportiva di Via Volta
- Pista per modellistica radiocomandata
- Area Giochi in Via Vespucci con campo basket 3vs3

STRUTTURE PRIVATE E VARIE

TIRO A SEGNO NAZIONALE SEZ. DI CODOGNO

- 8 linee mt 50 - 100 - 200 - 300 per carabine grosso calibro
- 15 linee mt 50 per carabine e pistole piccolo calibro
- 10 linee mt 25 per pistole
- Palestra di Tiro Olimpica 8 linee mt 10 con bersagli elettronici per pistole e carabine ad aria compressa

MALEO

CENTRO SPORTIVO "GERUNDIA STADIUM"

- Campo da Calcio settori giovanili con impianto illuminazione
- Campo da Calcio allenamento
- Struttura Spogliatoi Squadre + Arbitri

CENTRO SPORTIVO "VALARANI"

- Campo da Calcio 11 con impianto illuminazione
- Struttura Spogliatoi Squadre + Arbitri
- Palazzetto dello Sport con Spogliatoi Squadre e Arbitri
- Palestra polivalente con spogliatoi
- N°2 Campi da tennis all'aperto con illuminazione
- N°1 Campo polivalente all'aperto
- Piscina all'aperto
- N°2 Campi da beach volley

ALTRE STRUTTURE

- Area Fitness Outdoor
- Campo di Tiro con L'Arco
- Struttura Scuola di Ballo

PIZZIGHETONE

CENTRO SPORTIVO COMUNALE

- Campo da Calcio 11 con impianto illuminazione
- Campo da Calcio 11
- Struttura Spogliatoi Squadre + Arbitri
- N°2 Campi allenamento con illuminazione
- Tribuna Spettatori coperta
- Tribuna Spettatori scoperta

CENTRO SPORTIVO NATATORIO

- Piscina 50 metri 8 corsie
- Piscina per Infanzia
- Acqua park
- Spogliatoi Piscina
- Campo Beach Volley con illuminazione
- Palestra Fitness
- Palestra Pesi
- Spogliatoi Palestre
- Struttura Polivalente
- Campo polifunzionale (aperto) con illuminazione
- Campo tennis (aperto) con illuminazione

STRUTTURE SPORTIVE SCOLASTICHE PUBBLICHE

- Primaria "E. De Amicis" con palestra polivalente e spogliatoi
- Secondaria 1° grado "E. Fermi" con palestra polivalente e spogliatoi
- Frazione Regona con palestra polivalente e spogliatoi

SAN FIORANO

CENTRO SPORTIVO “IL BOSCHETTO”

- Campo da Calcio 11
- Campo calcio allenamento con illuminazione
- Struttura Spogliatoi Squadre e Arbitri
- Tribuna Spettatori
- Campo calcetto coperto in erba sintetica
- N°2 campi tennis
- Piscina all'aperto
- N°2 campi beach volley
- Palestra FREETIME

STRUTTURE SPORTIVE SCOLASTICHE PUBBLICHE

- Primaria “M. Zambarbieri” con palestra polivalente

STRUTTURE SPORTIVE ORATORIANE

- ORATORIO “SAN GIOVANNI BOSCO” con N°1 campo da calcio a 8 con illuminazione e spogliatoi

ALTRE STRUTTURE

- Sala polivalente
- Area Sport Outdoor
- Area Fitness

SENNALODIGIANA

CAMPO SPORTIVO COMUNALE (STADIO FERRARI BASSINI FERRARA)

CAMPO DA CALCETTO OUTDOOR

CAMPO POLIVALENTE OUTDOOR

STRUTTURE SPORTIVE SCOLASTICHE PUBBLICHE

- Palestrina della Scuola primaria e secondaria di primo grado

SOMAGLIA

CENTRO SPORTIVO “SOMAGLIA”

- Campo da Calcio 11 con impianto illuminazione
- Struttura Spogliatoi Squadre + Arbitri
- Campo da Calcio 11 per allenamento con illuminazione
- Tribuna Spettatori

CENTRO SPORTIVO “S. MARTINO PIZZOLANO”

- Campo da Calcio 11 con impianto illuminazione
- Struttura Spogliatoi Squadre + Arbitri
- Campo da Calcio 5 con impianto illuminazione
- Tribuna Spettatori

STRUTTURE SPORTIVE SCOLASTICHE PUBBLICHE

ISTITUTO COMPRENSIVO DI SOMAGLIA

- N°2 Palestre Polivalenti con spogliatoi squadre + arbitri e tribune spettatori

ALTRE STRUTTURE

- Area Sky Fitness Outdoor
- Centro Tennis con 2 campi di cui uno polifunzionale

CODOGNO



CASALPUSTERLENGO

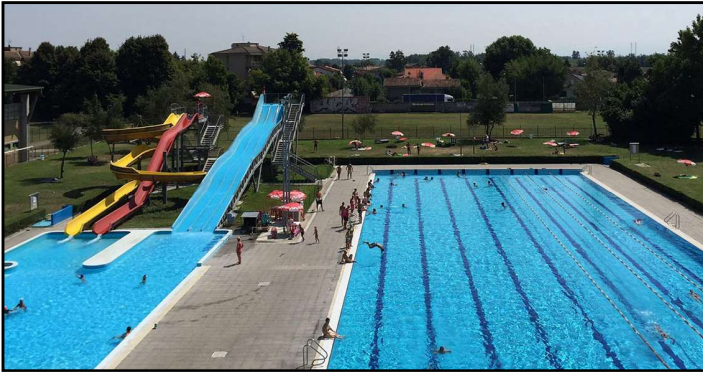

CASTIGLIONE D'ADDA

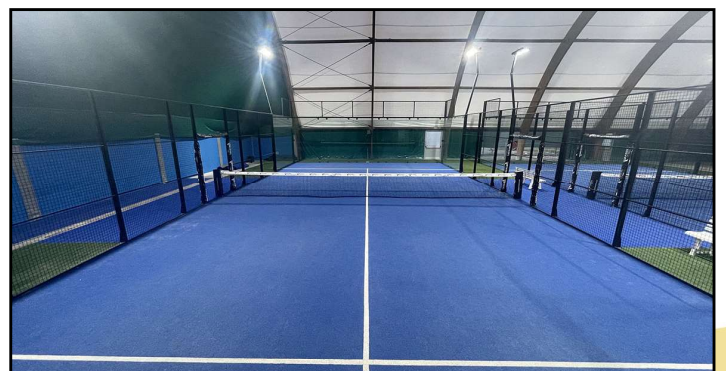

FOMBIO

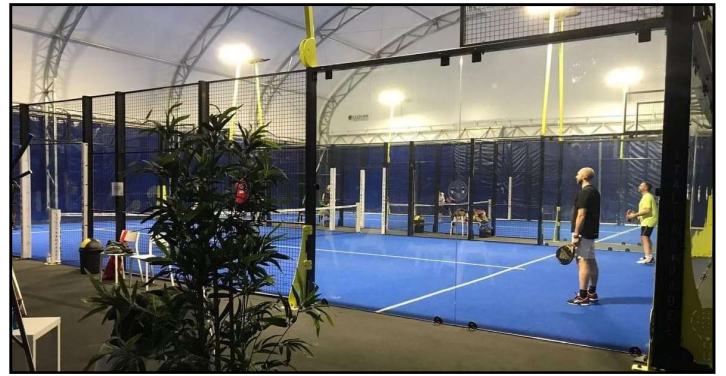

MALEO



PIZZIGHETTONE

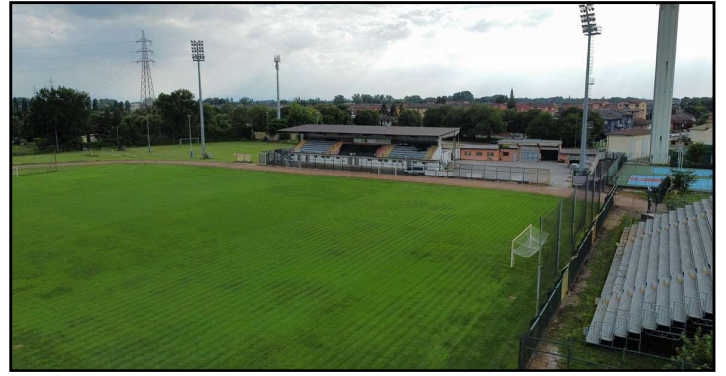
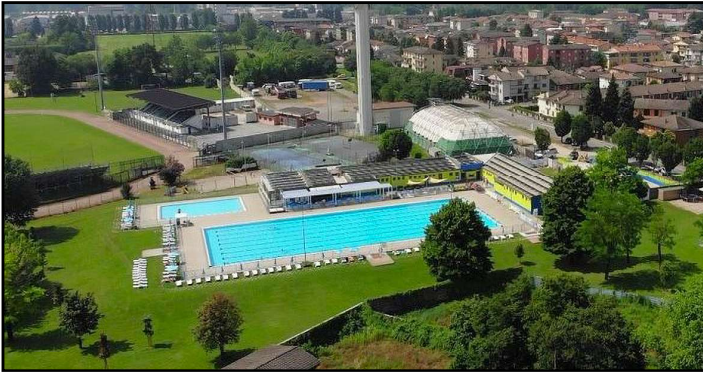

SAN FIORANO



SENNALODIGIANA



SOMAGLIA



Collaborazioni ed iniziative: presente e futuro



Ciascuna delle innumerevoli discipline sportive praticate nel territorio di “Terra di Fiumi” trova un giusto spazio ed una propria identità nella fitta rete sportiva cittadina, offrendo una vasta gamma di opportunità a cittadini residenti o provenienti da Comuni limitrofi. La maggior parte delle iniziative sportive del territorio hanno alle spalle una lunga tradizione, anche di alcuni decenni, e si articolano perlopiù a livello locale, sebbene tra l'ampio ventaglio di sport praticati nel territorio, trovino spazio anche alcuni eventi sportivi di livello regionale, nazionale e assoluto.

Accanto alle attività sportive agonistiche e amatoriali ordinarie organizzate dalle Società Sportive, in ciascun Co-

mune sono promosse competizioni e tornei di calcio, basket, volley, tennis, baseball, padel, gare di atletica, stage e gare di arti marziali, gare ciclistiche, palii podistici ed eventi di comunicazione e informazione sulle tematiche sport e salute, alimentazione, terza età, inclusione.

Molte attività avviate negli ultimi anni nelle realtà aderenti a “Terra di Fiumi” sono frutto di collaborazioni fra il mondo dello sport, della scuola, della disabilità, del volontariato e della terza età. Proprio la sinergia costituirà il motore e il cuore della Comunità: la cooperazione tra Amministrazioni Comunali, Federazioni sportive, Associazioni del territorio, Istituti Scolastici, Case di Riposo, Fondazioni ed Enti, Associazioni di Categoria, esercizi commerciali, sarà il perno della programmazione di “Terra di Fiumi”, consolidando così i legami tra le nostre realtà e cercando di radicarli anche sul fronte sport, mettendo in campo un vero e proprio gioco di squadra.

Nel corso del 2026 ciascun Comune si impegnerà ad organizzare in collaborazione con Associazioni sportive, culturali e di volontariato, un nutrito programma di gare ed eventi sportivi ordinari e straordinari, convegni e conferenze sui temi dello sport, della medicina sportiva, del doping, del tifo responsabile e su tematiche di attualità.

Grande attenzione sarà riservata alla ricerca ed all'attivazione di nuove collaborazioni con Federazioni sportive a livello locale, regionale e nazionale al fine di proporre iniziative a tema sportivo che coinvolgano tutta la cittadinanza, inedite nel nostro territorio, ed arricchire il palinsesto con la creazione di eventi tematici da realizzare a turno in ciascun Comune aderente al fine di contribuire a rinsaldare il senso di comunità e a promuovere la pratica sportiva in tutte le fasce d'età.

All'interno dei 9 Municipi coinvolti saranno organizzate diverse giornate di promozione ludico - sportiva indirizzate a famiglie, bambini ed Istituti Scolastici in cui lo sport, nel ruolo di prezioso alleato educativo nella crescita delle giovani generazioni, sarà il veicolo di sani valori e principi di vita mediante un approccio multidisciplinare. In particolare, gli sforzi condivisi saranno convogliati sulla promozione dell'inclusione attraverso lo Sport.

La Comunità intende farsi promotrice di iniziative e manifestazioni legate all'inclusione e al superamento della concezione della disabilità come ostacolo, veicolando la funzione della pratica sportiva come strumento terapeutico in grado di migliorare lo stato di salute psico-fisica e di prevenire condizioni di isolamento ed emarginazione. I progetti relativi a sport e turismo, inoltre, saranno implementati in quanto, proprio il connubio dei due elementi, può conferire un valore aggiunto dal punto di vista culturale, economico e sociale al nostro territorio. La candidatura a “Comunità Europea dello Sport 2026” fornisce una grande opportunità di sviluppo di un turismo consapevole e sostenibile mediante la progettazione di attività outdoor lungo il corso dei fiumi Po ed Adda e di esperienze immersive nei numerosi parchi, giardini e polmoni verdi del nostro territorio che possa incoraggiare pratiche ed atteggiamenti rispettosi delle risorse e degli ecosistemi.

Nel segno delle Olimpiadi e Paralimpiadi di Milano Cortina 2026, la Comunità perseguirà il proposito di inserire alcune iniziative ideate da “Terra di Fiumi” nel programma “Italia dei Giochi”, promosso dalla Fondazione Milano Cortina 2026 in collaborazione con il CONI e il CIP, strumento che permette di celebrare su tutto il territorio nazionale la presenza delle Olimpiadi e Paralimpiadi Invernali italiane proprio in Lombardia, portando lo spirito dei Giochi in ogni comunità locale.

Sport (eco)sostenibile



L'impegno dei Comuni aderenti a Terra di Fiumi non consiste solo nella realizzazione di un nutrito palinsesto di eventi e progetti che valorizzino lo sport, ma anche nella modalità perseguita per il raggiungimento degli obiettivi preposti, con la ferma convinzione che attività sportiva e sostenibilità siano un connubio possibile: lo sport può avere un impatto significativo sull'ambiente e può veicolare stili di vita rispettosi della natura.

Diverse associazioni attive sul nostro territorio hanno già adottato pratiche sostenibili per ridurre quanto più la loro impronta ecologica, favorendo le attività green con benefici sociali, economici ed ambientali stimolando l'attenzione ad un approccio produttivo rispettoso e una modalità di fruizione consapevole. Molte iniziative programmate nei Comuni si svolgono interamente a contatto con la natura e all'interno di spazi pubblici diffusi, coniugando, grazie alla possibilità di praticare movimento in un ambiente sensoriale più sano e stimolante, i benefici fisici a quelli psicologici, riducendo i sintomi di ansia e depressione, migliorando il tono dell'umore e la qualità del sonno.

Nel corso di alcune grandi manifestazioni sportive che si sono svolte nel Basso Lodigiano lo scorso anno, si è cercato di ridurre l'uso di plastica mediante l'installazione temporanea di un erogatore di acqua di rete a km 0, da cui atleti e spettatori hanno potuto attingere liberamente utilizzando la propria borraccia personale, veicolando l'importanza dell'uso sostenibile dell'acqua. Oltre a promuovere atteggiamenti sostenibili quale lo smaltimento dei rifiuti differenziato durante gli eventi sportivi, si è contestualmente promossa una campagna di sensibilizzazione sugli sprechi, utilizzato materiale monouso compostabile e biodegradabile per la somministrazione di cibi e bevande.

Il Piano di Comunicazione e Marketing territoriale



Al fine di promuovere sul territorio la candidatura a Comunità Europea dello Sport 2024, tutte le iniziative organizzate nei Comuni aderenti al progetto saranno contraddistinte dal logo creato appositamente per “Terra di Fiumi” che verrà associato ad ogni tipologia di iniziativa cittadina, non esclusivamente agli eventi sportivi.

Si prevede inoltre di creare un sito web e canali social dedicati e di affidare il coordinamento dell’attività comunicativa e la

predisposizione di una grafica efficace ad un’agenzia pubblicitaria locale, che si occuperà di creare una strategia di marketing territoriale di alto profilo, adeguata agli obiettivi designati.

Il riconoscimento “Comunità Europea dello Sport 2026” si concretizzerà in un programma di eventi ed iniziative che coinvolgeranno tutti i nove Municipi del Basso Lodigiano e del Basso Cremonese e di un piano di comunicazione che possa creare condivisione delle iniziative in modo capillare sul territorio. Gli organi di informazione locale e nazionale, cartacei, web e televisivi saranno informati sulle attività e manifestazioni mediante conferenze stampa e comunicati.

Il palinsesto degli eventi, incontri, conferenze, giornate di sensibilizzazione e di promozione della pratica sportiva sarà veicolato tramite i siti web, social network istituzionali e app comunali di informazione utilizzati delle Amministrazioni, attraverso la creazione di contenuti digitali di varia natura quali video, immagini, spot emozionali. Ai canali di promozione digitali ed innovativi saranno affiancati i metodi di comunicazione più tradizionali ma altrettanto efficaci, quali striscioni, manifesti, locandine e volantini che verranno affissi e distribuiti nei nove comuni e in quelli limitrofi.

Inoltre si garantirà la visibilità agli sponsor locali e nazionali che decideranno di affiancare i nostri Comuni nei costi di gestione ed organizzazione delle iniziative programmate, assicurando un adeguato spazio su web, social, video, cartellonistica, pubblicità urbana ed eventuale materiale cartaceo stampato, secondo modalità diversificate per ciascuna realtà create sulla base delle specifiche esigenze dei sostenitori e della mission aziendale.

Le iniziative inserite inoltre nel programma “Italia dei Giochi” potranno utilizzare il logo specifico realizzato per l’evento sportivo e potranno avere visibilità sui canali ufficiali dei Giochi Milano Cortina 2026, incrementandone la notorietà e l’immagine di “Terra di Fiumi” e dei Municipi aderenti alla Comunità.

Il Logo “Terra di fiumi”

Il logo “Terra di Fiumi” nasce dalla trasposizione grafica delle peculiarità del territorio nel quale la Comunità sorge.

Le strisce gialle, verdi, rosse e blu, chiaro richiamo ai colori degli stemmi dei Comuni di Codogno, Casalpusterlengo, Castiglione d’Adda, Fombio, Maleo, Pizzighettone, San Fiorano, Senna Lodigiana e Somaglia, ricordano il moto dinamico dell’acqua dei fiumi che bagnano il Basso Lodigiano e il Basso Cremonese, l’Adda e il Po.

“Storia, cultura, tradizioni e sport” sono i cardini del progetto condiviso dai nove municipi della Comunità, finalizzato alla valorizzazione delle peculiarità del territorio, parte di Pianura Padana che ha molto da offrire ed è uno scrigno che contiene e tutela storia, tradizioni e prodotti enogastronomici unici, un luogo in cui si vive bene e le persone amano stare insieme, coltivando i valori più semplici e genuini.

Terra di fiumi

CANDIDATA COMUNITÀ EUROPEA DELLO SPORT 2026



TRADIZIONE • STORIA • NATURA • SPORT

Terra di fiumi

CANDIDATA COMUNITÀ EUROPEA DELLO SPORT 2026



TRADIZIONE • STORIA • NATURA • SPORT